

2025 KORIYAMA GAKUIN SCHOOL GUIDE



郡山学院高等専修学校

2025年学校案内

自分らしさを大切にして 学べる学校



皆さんはどんな夢を持っていますか？
将来どんな仕事につき、どんな家に住み、
どんな暮らしをしたいと思っていますか？
一人ひとり、未来のカタチも違い、
描く夢もさまざまでしょう。
皆さんの夢を実現するために、
思い描く未来を手に入れるために、
私たちは生徒一人ひとりに寄り添い、
それぞれの個性を大切にした指導を行います。
ぜひここで、“自分らしい未来”への第一歩を
踏み出してください。



主な歩み

昭和42年 3月	郡山市清水台に郡山学院を創立し、各種学校として認可を受ける
昭和43年 3月	学校法人郡山学院として認可される
昭和51年 3月	専修学校制度発足により専修学校の認可を受ける
昭和55年12月	現在の校舎に移転
昭和57年 4月	校名を学校法人郡山経済専門学校に変更
昭和61年 4月	高等部を高等課程情報事務科に変更
平成 4年 7月	創立25周年記念式典
平成 8年12月	フロンティア館(ケイセンビジネス公務員カレッジ)完成
平成16年 4月	校名を郡山学院高等専修学校に変更
平成17年 6月	日本商工会議所主催簿記検定1級の合格者
平成17年 9月	全国経理教育協会主催 全国電卓競技大会(開催地:東京都)において 大会史上初の3年連続個人優勝
平成20年 9月	国立大学(筑波)に初の合格
平成28年 9月	全国経理協会主催 全国簿記電卓競技大会(開催地:東京都)において [電卓の部] 団体 優勝・個人 1位 [簿記の部] 団体 3位
平成29年 9月	[電卓の部] 団体 準優勝・個人 準優勝 [簿記の部] 団体 3位・個人 優勝
平成29年10月	創立50周年記念式典
平成29年12月	創立50周年記念植樹 双葉郡広野町防災緑地
平成30年 6月	日本商工会議所主催簿記検定1級取得(本校2人目) 併せて7月全国経理教育協会主催簿記検定上級取得で 簿記検定2団体W取得者輩出
平成30年 9月	全国経理教育協会主催簿記電卓競技大会において [簿記の部]・[電卓の部] 団体 準優勝 [簿記の部] 個人 優勝(2年連続)
令和元年 9月	全国経理教育協会主催簿記電卓競技大会において [簿記の部] 団体 3位・個人 3位 [電卓の部] 個人 準優勝
令和3年 9月	全国経理教育協会主催簿記電卓競技大会において [簿記の部] 団体 2位
令和4年 9月	全国経理教育協会主催簿記電卓競技大会において [簿記の部] 団体 2位
令和4年12月	新校舎完成

理事長あいさつ

理事長

岡部 隆男

- (公社)全国経理教育協会 前理事長
 - (一財)職業教育・キャリア教育財団 常務理事
 - (一社)福島県専修学校各種学校連合会 前会長
- ※(公社)公益社団法人 (一財)一般財団法人 (一社)一般社団法人



毎年、新しい変身のドラマが誕生

本校の生徒は、全体の約3割が不登校を経験しています。「自分に自信がない」、「何をしたいかわからない」といった生徒も少なくありません。それが本校入学後、検定取得や、仲間・教師との出会い、そして感動が得られる学校行事を通して、見違えるように学校になじんでいき変身します。3年間の学校生活で自分に自信ができると、卒業してからもさらに変身し、自分の夢をかなえます。今年も卒業生が、作業療法士になりましたとあいさつに来ました。娘がパティシエになりましたと親御さんからの報告もありました。前年には、24歳で部下ができた女性自衛官が、学校を訪問しました。変身は在学中も卒業後も続きます。皆さんも本校で新しい変身のドラマを作ってみませんか。もちろん、主役はあなたです！私たち教職員が全力で応援します。

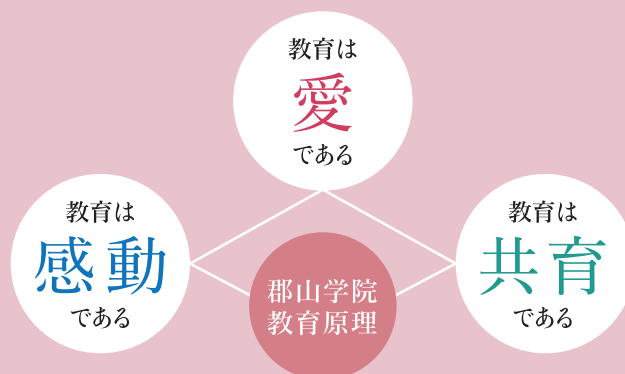

建学の精神

希望は永遠の生命なり

人生は苦難に満ちている。失敗、弱さ、脆(もろ)さは人生につきものである。そのような時、夜空に輝く星のように「希望の光」は永遠であり、立ち上がるための光でもある。どんな時にも「希望」を捨ててはならない。希望こそが、まさに「永遠の命」である。

人生意気に感ず

人間は他人の気性(きしょう)のよさに感激して仕事をするのであって、お金や物や名誉のためだけに苦勞して仕事をするのではないということである。自分の心をよく理解してくれた人に報いようとする気持ちで、苦勞を惜しまず仕事をするべきである。

これを耕して尽きず

英語に「culture」という言葉があるが、普通はこれを「文化」と訳す。しかし、これは本来第一義的には「耕す」「耕作する」そして「栽培する」また「修養する」という意味があり、さらに「教養」「文化」という順序で訳されている。「これ」とは哲学的な人間のもたなければならない「教養」「修養」とのことである。そして、「これ」はいくら勉強しても、努力しても足りるということがない。農業では、土づくりが一番大事とされていて、耕せば耕すほど土地は肥えてくる。土づくりのように、人間も自分の心と体を鍛えなければならない。尽きることなく、教養を身につけ、修養を積むべきである。

校訓

「信義」「正義」「礼儀」

学校法人郡山学院 創立者／岡部文侯



1. 資格取得に特化しています。

国語・数学・英語などの普通教科も学習しますが、実社会に出て働くために必要なワープロ表計算・簿記などの知識を学び、技術を身につける授業に多くの時間を配分しています。

資格を取得することで、自信が付き自己肯定感が高まります。資格は履歴書に書けますので就職や転職の際には有利になり一生の財産・宝物になります。

令和5年度資格取得の実績

学年	資格取得	合格回数
1年生	3.5資格取得	のべで 5.0回合格
2年生	6.0資格取得	のべで 8.4回合格
3年生	6.9資格取得	のべで 10.2回合格

2. 不登校だった生徒が入学してがんばっています。

検定試験合格のための知識や技術は中学校では勉強しませんので、中学校に通っていた生徒でも、不登校だった生徒でも同じようにみんなゼロから始まります。そのため欠席日数が多くても入学試験では不利になりません。不登校だった生徒が多くの資格を取得し、社会で活躍している卒業生がたくさんいます。

具体的な努力事項

- ① カウンセリングを1年生全員に受けさせています。その後希望する生徒と担任が受けさせたい生徒さんにカウンセリングを受けさせています。
- ② 登校を奨励するために毎月「月間皆勤賞」を授与しています。



3. 障害のある生徒さんが入学してがんばっています。



軽度発達障害の生徒や、特別支援学級に在籍した生徒も入学しています。(チームティーチングを実施しておりませんので、他の生徒の補助が必要なく一人で授業を受けることができる生徒であれば入学できます。)

障害のある生徒と保護者の方に対する支援および配慮

- ① バリアフリーの校舎と車いす使用可能なトイレとエレベーター
- ② 休憩室の確保
- ③ ハローワーク障害者向け就職情報の提供および就労支援情報の提供

4. 普通教科は中学校での学び直しをします。

普通教科は中学校からの学び直しから始めます。就職試験の筆記試験のレベルまでの学習をじっくり時間をかけて養成しています。毎年3年生の約半数が就職を希望しています。

高校新卒の就職試験の筆記試験では、高校1年生までの国語・数学・社会が出題されます。そのため、本校では普通教科については3年間で中学校1年生レベルから高校1年生レベルまでの学習をします。時間をかけてじっくりと中学校の学習の学び直しをすることができます。

5. 社会性の養成に力を入れています。

郡山学院は制服着用で髪も自由ではありません。社会性を身につけさせ社会的に自立できる生徒を育てるための指導をしています。

また、就職したときには、月曜日から金曜日までフルタイムで勤務しますので、就職後に継続して勤務できるように通信制ではなく全日制の教育をしています。

卒業を最終目的とせず、卒業後に継続して通学・勤務できるように指導をしています。



6. ダブルスクールはしていません。

郡山学院を卒業することで他の高校と同様に進学・就職することができますので、技能連携（他県の通信制高校とのダブルスクール）を実施していません。

ダブルスクールをすると本校と他県の通信制高校への2校に支払う学費が発生します。また、他県の通信制高校へ提出するレポートを作成しなければなりません。

保護者の経済的負担を増やさないこと、さらに他県の通信制高校へ提出するレポートを作成する時間を、本校での資格取得のための授業時間に確保したいと考えダブルスクールを実施していません。

7. 高校卒業同等の卒業資格です。

卒業生の半数が進学し半数が就職します。進学先は、大学、専門学校や看護学校、県立のテクノアカデミーなどです。大学進学は、推薦入試かAO入試で進学しています。（文科省から大学入学資格を付与されています。旧大検高等学校卒業程度認定試験を受験する必要はありません。）姉妹校の「ケイセンビジネス公務員カレッジ」に進学して、市役所職員や学校事務、税務署職員などの公務員になった卒業生もいます。

就職する生徒の職種は、主にサービス業・販売業・製造業です。「ハローワーク高校新卒求人票」を元にして他校の高校生と同様に就職活動を行っています。3年生の就職希望生徒には、「フォークリフト」と「介護職員初任者研修」の資格取得も斡旋しています。

療育手帳や障害者手帳を持っている生徒に対しては、就労移行支援施設や障害者雇用の合同面接会への参加をすすめています。



8. 「いじめ」にはしっかり対応します。

中学校の時に不登校だった生徒、軽度発達障害の生徒、特別支援学級に在籍した生徒が通っていますので、いじめが起きるとそのような生徒が登校できなくなると考え、いじめに対しては敏感に対応し指導しております。特に、1年生は全員カウンセラーによるカウンセリングを受けます。その後も、希望生徒はカウンセリングを受けることができます。



No.

Date

保護者のみなさまへ

郡山学院高等専修学校には、さまざまな理由で中学校の時に不登校だった生徒や障害のある生徒が在籍しています。

そのような生徒が安心して勉強できることと、卒業後の就職先・進学先に定着することができるような学校づくりに努力しております。

- ①おとなしい生徒が、静かで落ち着いた雰囲気過ごすことができる環境を作ることに努力しております。
- ②休み時間や昼食時にひとりになりたい時のために、休憩室・休憩用のテーブルと椅子・ロビーチェアを配置しております。
- ③社会で働く時に必要なワープロ・パソコン・ビジネスマナー等の知識とスキルを習得させ検定試験に合格させることで、達成感と自信を身につけさせることに努力しております。
- ④卒業して就職あるいは進学することになると、月曜日から金曜日まで週に5日間で1日8時間は会社で勤務し、登校しなければなりません。通信制や定時制の学校を卒業しただけでは、就職企業や進学先で定着することが難しいと考えます。本校での3年間で社会へ出るための準備期間ととらえており、卒業後の就職先・進学先にスムーズに定着することができるように全日制の登校型の学校としております。

※高等専修学校とは「学校教育法」で定められた正式な学校です。中学校における教育の基礎の上に、心身の発達に応じて職業若しくは実際生活に必要な能力を育成し、又は教養の向上を図ることを目的として設置された学校です。(学校教育法第124条・第125条、昭和51年制定)

※高卒と同格の卒業資格であり、3年生で大学等の入学試験を受験して、「ハローワーク」の高卒求人です就職試験を受験します。

本校は有名大学に合格するための進学校ではありません。有名企業に就職するための学校でもありません。中学校での不登校や勉強ができなかったつらい経験をした生徒が、学び直しや資格取得を通じて休まないで登校する習慣を身につけ「変身」することができる学校です。

郡山学院高等専修学校 校長 田中 浩幸



在校生インタビュー①

Date

郡山学院でたくさんの資格を取得していきたい!

郡山学院に進学した理由は、多くの資格を取ることができ、進路の幅が広がると思ったからです。将来どんな職業に就きたいかはまだ決めていませんが、3年間過ごす中でやりたいことを見つけたいと考えています。

私はこの学校に入学し、授業が楽しくなりました。特に「簿記」「電卓」「計算実務」の授業が好きです。どの授業でも先生方が生徒1人ひとりに目を向けてくださるため、理解が深まり安心して学べる環境が整っています。

また、中学校の時は考えられませんでした。積極的な性格に変わることができました。自分から前に立つ、委員長を引き受けるなど取り組むことができるようになり、学校生活が充実していると感じています。

私はカフェめぐりが趣味なので、将来はカフェで働きたいと思っています。



1年生

あらかわ あつき

荒川 純輝

須賀川市立大東中学校



授業が分かりやすく、学校に登校するのが楽しくなった!



私は中学校の時、あまり学校に行けず勉強に関して不安を抱いていました。しかし、郡山学院では中学校の学び直しができることを知り、こちらの学校に進学することを決意。

授業は非常に分かりやすく、学校に行くのが楽しいと感じています。また、似たような悩みを持つ友達やクラスメイトもいて嬉しく思いました。男女関係なく関係が良好で、積極的にコミュニケーションを取れるので、学校生活が毎日充実するようになったと思っています。

高等専修学校3年間で私は資格や検定試験に挑戦する予定です。まだやりたいことは見つかっていませんが、過ごしていくうちに発見できればと思っています。

1年生

ねもと あんじ

根本 晏路

郡山市立日和田中学校



No. ② 在校生インタビュー

郡山学院に進学して、勉強が楽しくなった!

私は中学校の時、勉強は不得意な方でした。分からないところはそのままに置いて、それほど意欲的に取り組んでいませんでした。

しかし、郡山学院に進学して、分からないところほったらかしにせず積極的に先生に質問するようになり大きく成長できたと思っています。その結果、中学校の時とは違い、勉強に対する理解が深まり意欲的に取り組むようになりました。この学校に進学してよかったことは、中学校の内容を学び直すことです。そして、資格を取得できることも嬉しい点だと思っています。

私は現在、電卓の段位と社会人常識マナー2級を取りたいと考えています。すでに電卓検定1級やワープロ検定2級、簿記検定3級など多くの資格を取得していますが、自分を成長させるため今後も取り組む予定です。将来はまだ未定ですが、介護系の職業に就きたいと思っています。



2年生

さとう ゆうか
佐藤 友香

郡山市立明健中学校



〔全国経理教育協会主催〕
電卓検定1級
ワープロ検定2級
商業簿記検定3級
社会人常識マナー検定3級
計算実務検定3級



2年生

ほし り お
星 梨央

会津若松ザベリオ学園中学校



〔全国経理教育協会主催〕
電卓検定1級
ワープロ検定3級
商業簿記検定3級
社会人常識マナー検定3級
計算実務検定3級

資格取得できて嬉しい!

私が郡山学院に進学を決めた理由は、さまざまな資格を取得できるからです。以前テストの点数が上がり、悩んでいた時期があります。しかし、こちらの学校の先生方は説明が非常に分かりやすく理解が深まったと感じています。特に簿記の授業が好きです。

授業が楽しく感じるせいか、無事簿記の資格を取ることができました。また、電卓の資格も取得でき満足しています。今後は、簿記2級、電卓の段位取得、そして工業簿記の資格にもチャレンジしたいと思っています。

高等専修学校卒業後の進路はまだ未定ですが、この学校で取得した資格を活かした職業に就きたいと考えています。

在校生インタビュー③

新しい授業が多くて楽しい!

私が郡山学院に進学した理由は、資格を多く取れる学校だと知り、中学校の時の先生に勧められたからです。授業は、簿記やワープロなど新しい授業が多く楽しいと感じています。また、中学校の学び直しができるため安心して取り組むことができました。

勉強や授業以外にも、いろいろな人と関わることで刺激的な日々になったと思っています。以前は同じような人とばかり関わっていましたが、学校に入りたくさんの人と交流したことで視野が広がりより有意義になったと感じています。

高等専修学校卒業後は、IT系の職業に就きたいと考えています。特にプログラミングなどの機会に関心があり、今後ますます普及していくと考えられますので、社会の役に立てる人材になればと思っています。



3年生

すずき れい や
鈴木 麗哉

須賀川市立第一中学校



[全国経理教育協会主催]
電卓検定1級 工業簿記検定2級
ワープロ検定2級 商業簿記検定3級
社会人常識マナー検定3級
計算実務検定3級
表計算検定3級



3年生

よこた あき ひろ
横田 瑛大

郡山市立御館中学校



[全国経理教育協会主催]
電卓検定4段 工業簿記検定2級
ワープロ検定2級 商業簿記検定3級
社会人常識マナー検定3級
計算実務検定3級
表計算検定3級

将来はロボットやAIを活用した機械関連の職業に就きたい!

私は中学校3年生の時、学校に登校できなくなったことで郡山学院に進学を決意しました。郡山学院に進学してよかったことは、友達が増えたことと資格を7つ取れたことです。

中学校の時は友達関係で悩んだことがあり、辛い気分になったことがあります。しかし、郡山学院に入り、良好な関係をたくさん構築することができ充実するようになりました。また、勉強面でも授業が楽しく、特にワープロの授業が好きです。そして、資格を取ることができ嬉しく思っています。

将来私は、ロボットやAIを活用した機械関連の職業に就きたいと考えています。そのためにも、残りの学校生活で資格取得するのはもちろん、卒業後は専門学校に進学して知識やスキルを身につける予定です。

授業内容

少人数制の授業で一人ひとりを徹底サポート

本校の授業は少人数制で、中学のやり直しから、進路に合わせた指導まで一人ひとりの寄り添ったサポートを徹底しています。

👑 検定科目の設定 レベルに合わせた 学習指導！

- 普通教科よりも、検定教科の授業時間を多く設定しています。
- 毎朝「計算・四字熟語・ことわざ」を実施し、授業への導入を円滑にしています。
- 普通教科は中学1年生から高校1年生までのレベルにしぼり、中学校の学び直しと就職試験の筆記試験範囲までを時間をかけて学習します。
- 「ペン字」など、社会人としての基礎的な書類作成能力を身につけることができます。

👑 不登校だった生徒も 資格取得を通して 進路先を決定！

- 入学後、新入生全員にスクールカウンセラーによるカウンセリングを行います。必要に応じて、カウンセリングを継続します。
- 毎年「二者面談」「三者面談」を行っています。
- 担任及び担任以外の教員が生徒の様子を見て、随時「二者面談ないし三者面談」を行います。
- 「いじめ」については、敏感に対応し、“生徒を守る”立場で指導を行っています。

\\ 学年別授業科目 //



\\ 1年・時間割(例) //

		月	火	水	木	金
SHR	8:40 ▼ 9:00	伝達事項・計算・四字熟語・ことわざ				
1	9:00 ▼ 9:50	国語	簿記	簿記	情報処理	芸術
2	10:00 ▼ 10:50	数学	簿記	簿記	情報処理	計算実務
3	11:00 ▼ 11:50	電卓	電卓	計算実務	電卓	数学
昼休み						
4	12:30 ▼ 13:20	体育	ビジネス マナー	英語	英語	電卓
5	13:30 ▼ 14:20	体育	ワープロ	地理	簿記	ペン字
6	14:30 ▼ 15:20	体育	ワープロ	国語	簿記	LHR
SHR	15:20 ▼ 15:30	伝達事項				
清掃	15:30 ▼ 15:40	班別で実施				

部活動課外授業



個性や進路に合わせた資格取得が可能

資格は、進学や就職に有利になるだけでなく、生徒の皆さんの自信につながります。

本校では、専修学校ならではの特徴を生かし、一人ひとりの個性や進路に合わせた資格取得を目指します。

簿記(全経)

全国経理教育協会が主催する「全経簿記」は、「1～3級」、さらに「上級」があります。「上級」に合格すると税理士試験の受験資格が与えられるため、税理士志望者の受験も多いようです。

電卓計算

電卓の機能を理解して、正確に効率よく計算入力が行えるかを判定する検定試験です。ビジネスシーンでは、主に電卓を扱う経理業務において役立つスキルです。



簿記(日商)

日本商工会議所が主催する「日商簿記」は年間50万人以上が受験し、社会的認知度も高いため、より就職や転職に有利な資格だといえます。2級以上で就職の際、企業にアピールできます。

計算実務

経理業務に必要な計算能力を評価する資格です。各種計算問題が出題され、経理担当者としての基礎知識を得ることができるので、経理関係の仕事を目指す方におすすめです。

所得税法

個人事業主や新入社員が身につけておきたい確定申告を行うために必要な知識を問われる検定試験です。

社会人常識マナー

社会常識・コミュニケーション能力・ビジネスマナー、企業から必要とされる3大要素を身につけられます。

B検(ビジネス能力検定ジョブパス)

企業が求めるビジネス能力を客観的に評価し、就職対策やキャリアアップにも役立ちます。

※「簿記(日商)」は日本商工会議所主催、「B検」は職業教育・キャリア教育財団主催、それ以外は全国経理教育協会主催のものです。



文書処理(ワープロ・表計算)

OA化時代に対応するためにもマスターしておきたい能力です。



コンピュータ会計

会計事務の日常処理に重点を置き、企業で実際に利用している会計ソフトを用いた検定試験です。

フォークリフト講習

荷物の積み下ろしなど、さまざまな職種で使われるフォークリフト。提携企業で学科講習や実技講習を行います。

※学校の斡旋により、個人で受講しています。

介護職員初任者研修

これからますます増えるであろう家族介護はもちろんのこと介護職やサービス業まで幅広い活用、活躍が期待できます。

※学校の斡旋により、個人で受講しています。

進路実績

\\ 令和5年度 卒業生の進路先決定状況 //

- 1** 進 学 **19名**
 大 学 **1名** 「千葉商科大学 商経学部 経営学科」
 短 大 **1名** 「郡山女子大学短期大学部 地域創成学科」
 専門学校 **17名**
- 2** 就 職 **25名** 「ハローワーク高校新卒正社員求人」
- 3** 就労支援 **3名** (就労支援移行施設)
- 合計 **47名** (※入学時の定員50名)



進学・就職
100

\\ 模擬面接指導 //

就職希望・進学希望の生徒を対象に模擬面接指導を実施しております。生徒は本番さながらの雰囲気の中で緊張感をもって個人・グループ面接に挑戦し、入室から退室までの中で姿勢や身だしなみ、喋り方や受け答えなどについて評価を受け、フィードバックを聞き、客観的な意見を参考にしながら自身の改善点を確認します。



面接は回数を重ねることで上手くなります。模擬面接で再認識し、本番までに経験を重ねて就職進学の試験本番に向けて自分に最後の磨きをかけ、自信をもって試験当日を迎えられるよう指導しております。



主な進学先

大学・短期大学

- ・筑波大学 (情報学群)
- ・獨協大学 (経営学部)
- ・城西大学 (経営学部)
- ・千葉商科大学 (商経学部)
- ・流通経済大学 (経営学部)
- ・上武大学 (経営情報学部)
- ・群馬医療福祉大学 (社会福祉学部)
- ・拓殖大学 (商学部)
- ・中央学院大学 (商学部)
- ・城西国際大学 (経営情報学部)
- ・新潟経営大学 (経営情報学部)
- ・福島学院大学 (福祉心理学科)
- ・福島学院大学短期大学部 (情報ビジネス科)
- ・桜の聖母短期大学 (生活科学科)
- ・桜の聖母短期大学 (キャリア教養学科)
- ・郡山女子大学短期大学部 (地域創成学科)

専門学校

- ・ケイセンビジネス公務員カレッジ
- ・福島県立テクノアカデミー郡山
- ・福島県立テクノアカデミー浜
- ・福島県立テクノアカデミー会津
- ・郡山ヘアメイクカレッジ
- ・日本調理技術専門学校
- ・郡山健康科学専門学校
- ・福島県理工専門学校
- ・国際ビジネス公務員大学校
- ・国際ビューティ&フード大学校
- ・国際アート&デザイン大学校
- ・国際医療看護福祉大学校
- ・国際情報工科自動車大学校
- ・東北電子専門学校
- ・仙台総合ペット専門学校
- ・郡山看護専門学校
- ・大原簿記専門学校
- ・東北保健医療専門学校
- ・東京会計専門学校
- ・日本工学院八王子専門学校
- ・東京福祉専門学校



10年連続

決定率
100%

大学への進学

高等専修学校で3年間学び、卒業に必要な授業時間や指定学科の修了などの要件を満たせば、大学入学資格を得ることができます。郡山学院は、文部科学大臣から大学入学資格(高等学校卒業程度と同等)を付与されていますので、希望する生徒は大学や短大に進学しています。



就職

卒業後の進路は、高校を卒業した生徒と社会的に同じ扱いになります。ハローワークの取り扱いは高校と同等で、高校新卒卒の求人票をもとに就職することができます。公務員試験についても高校と同等で、受験資格が認められています。

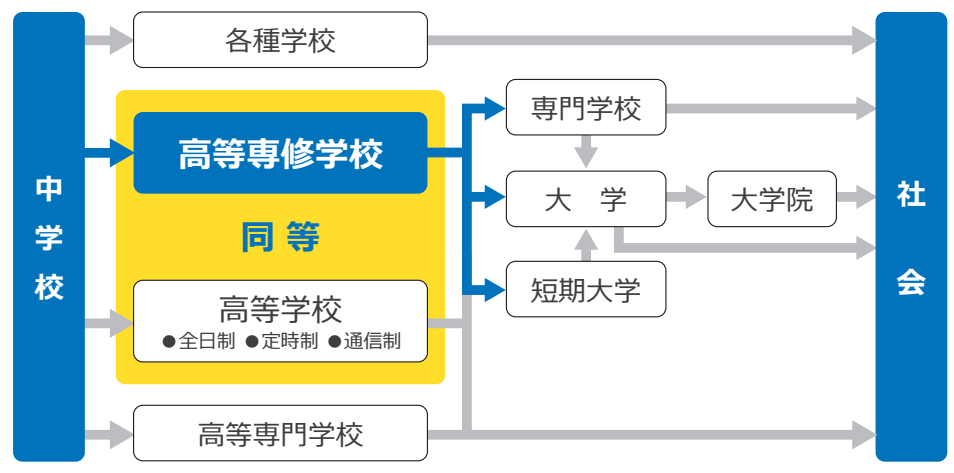

高等専修学校とは
「高等専修学校」は、法律で定められた「専修学校」というグループに属します。「専修学校」は昭和51年、「職業もしくは実際生活に必要な能力を育成し、または教養の向上を図ること」を目的に学校教育法に定められました。文部科学省の高等学校教育指導要領のカリキュラムとは異なり、多様化する生徒のニーズや適性、社会変化の中で企業が求める実践力に沿った柔軟な教育が可能です。高等学校と並び、中学卒業後の進路として、様々な分野から注目されています。



主な就職先

- ALSOK福島(株)
- スカイフィルム(株)
- ミライク(株)
- (株)木村電設工業
- (株)トスネット南東北
- KeePer技研(株)
- スターゼンミートプロセッサー(株)
- (株)あおき郡山本部
- (株)クリエイティブダイワ
- (株)トブコンオプトネクス
- TOHOピクス(株)
- 住友環境システム(株)
- (株)アドバンスサービス
- (株)郡山製館
- (株)仁平電設
- アイ・ティエー・エックス(株)
- 東北センコー運輸(株)
- (株)いちい
- (株)サカイ引越センター
- (株)パイワン
- あさかホスピタル
- 特別養護老人ホームさくらの里
- (株)いとろフーズ
- (株)サンピックス
- (株)星総合印刷
- アサヒガード(株)
- 日伸テクノ(株)
- (株)エイジエック郡山オフィス
- (株)住専ノザキ 介護事業部
- (株)ホットマン
- 医療法人むつつき会
- ニッポンレンタカー東北(株)
- (株)エイジエック白河
- (株)昇栄
- (株)マクロ電子
- エムケー物流(株)
- ニプロファーマ(株)鏡石工場
- (株)栄楽館
- (株)須賀川東部運送
- (株)ミノリ
- (株)龍森郡山工場
- 東新技建(株)
- (株)エーエス工業
- (株)添野建設
- (株)モーニング
- 郡山地区木材製材協同組合
- 物産ロジスティクスソリューションズ(株)
- (株)エスユーエス 福島営業所
- (株)大協製作所
- (株)八幡屋
- 郡山ビューホテル(株)
- フミテック(株)
- (株)岡部
- (株)タマテック
- (株)ヨウコウタイシャ
- コナン販売(株)
- プリチストンタイヤサービス東日本(株)
- (株)紀生
- (株)ツボイ
- (株)ヨークベニマル

※順不同・一部抜粋

じっくりと時間をかけて5年間で 社会人に必要な力を養成することができます

(毎年約20%の生徒が専門課程に進学しています)

※専門課程 「ケイセンビジネス公務員カレッジ」 ※高等課程 「郡山学院高等専修学校」



基礎学力を
しっかり
身につけよう!

郡山学院 だからできる



高等課程での3年間

高等課程

1年生

1. まずは学校生活に慣れることから始めます!
2. 中学校での学習の学び直しをして基礎学力を身につけます!
3. 検定試験合格のための学習を始めます!

高等課程

2年生

1. 就職試験の筆記試験対策の学習を始めます!
2. 1年生で取得した資格の上位級の検定試験に合格するための学習をします!
3. 就職・進学のための面接練習を始めます!

高等課程

3年生

1. 1・2年生で取得した資格の上位級の検定試験および他の検定試験に合格するための学習をします!
2. 卒業後の進路についての学習をします!
3. 就職希望者は夏休みに登校して就職活動を始めます!
4. 進学希望者は入学試験合格に向けて受験活動を始めます!

学校法人 郡山学院

ケイセン ビジネス公務員カレッジ

専門課程

2年間 (・公務員系学科
・ビジネス系学科)



1.

高等課程で合格した資格の上位級の資格取得をめざします!

2.

高等課程より専門的な知識・スキルを身につけます!

3.

インターンシップや就職活動を通じて社会で即戦力となる力を養成します!

専門課程進学優遇制度

01 入学金免除

入学金 **¥100,000** が免除されます

02 入学試験選考料減額

① 一般入試・仮入学

選考料 **¥20,000** → **¥15,000**

② 特待生・推薦入試

選考料 **¥15,000** → **¥10,000**

03 同窓会費免除

同窓会費 **¥7,500** が免除されます

04 後援会費免除

後援会費 **¥5,000** が免除されます

05 総合型選抜 (AO) 入試で受験した場合

① 選考料は **無料** です。

② 1年制学科入学ならば授業料 **¥50,000** が免除

③ 2年制学科入学ならば授業料 **¥100,000** が免除

※2年制学科に入学した場合は

¥212,500 が免除されます。

(入学金¥100,000+授業料¥100,000+同窓会費¥7,500+後援会費¥5,000=212,500円)

就職

大学・
短期大学・
他の専門学校

年間行事

青春の1ページを彩る充実した学校生活

授業や資格試験の勉強はもちろん、本校では課外活動も充実。
思い出に残る楽しい学校生活を送ることができます。



- 4月**
- 入学前三者面談（1年）
 - 入学式
 - 始業式・対面式
 - 全学年新年度ガイダンス
 - 基礎学力考査
 - 新入生研修
- 5月**
- 健康診断
 - 保護者会総会
 - 電卓検定
 - 修学旅行（3年）
 - 研修旅行（1・2年）
 - 簿記検定
- 6月**
- 衣替え
 - 日商簿記検定
 - 前期中間考査
 - 三者面談（2・3年）
 - 二者面談（1年）
- 7月**
- コンピュータ会計検定
 - 電卓検定
 - 終業式
 - 夏休み
 - 文書処理検定
 - ビジネス能力検定
 - 簿記検定
 - 献血協力



- 8月**
- 体験入学会
 - 学力補充課外授業
 - 始業式
 - フォークリフト講習会

- 9月**
- 全国簿記競技大会
 - 前期期末考査
 - 二者面談
 - 社会人常識マナー検定
- 10月**
- 計算実務検定
 - 学年別保護者会
 - 税務会計検定
 - 進路面接対策研修(2年)
 - 電卓検定
 - ポウリング大会



- 11月**
- 文書処理検定
 - 日商簿記検定
 - 体験入学会
 - 簿記検定
- 12月**
- 電卓検定
 - ビジネス能力検定
 - 後期中間考査
 - 映画鑑賞会
 - 献血協力
 - コンピュータ会計検定
 - 第1回入試（人物推薦）
 - 終業式
 - 冬休み



- 1月**
- 学力補充課外授業
 - 始業式
 - 学年末考査（3年）
 - 社会人常識マナー検定
 - 計算実務検定
- 2月**
- 文書処理検定
 - 税務会計検定
 - 第2回入試（専願・併願）
 - 簿記検定
 - 電卓検定
 - 日商簿記検定

- 3月**
- 学年末考査（1・2年）
 - 卒業式
 - 新入生オリエンテーション
 - 修了式
 - 春休み



体験入学案内・教職員紹介・先輩紹介

体験入学会開催

どんな授業があるのか、生徒や先生はどんな人なのか「郡山学院」を直接見て、感じてください。

個別見学OK
どなたでも
参加OK

第1回 令和6年 8/11(日)
第2回 令和6年 11/10(日)

会場：本校

第1回入学選考試験（人物推薦）の出願条件 ※1回又は第2回のいずれかにご参加いただいていること

Q/ 何を持って行けばよいですか？

A/ 筆記用具と上履きをご持参ください。最後にアンケートへの記入があるので、筆記用具が必要となります。

Q/ 駐車場はありますか？

A/ 近隣の有料駐車場をご利用ください。

Q/ 制服で行った方がよいですか？

A/ 中学校の制服でお越しください。何らかの事情がある場合、すでに中学校を卒業して、中学校の制服がない方は、その場にふさわしい服装でお越しください。

Q/ 時間はどのくらいかかりますか？

A/ 2時間位です。



教職員紹介

国語	田中 浩幸	校長
体育	齋藤 浩	生活指導部
数学・情報処理	関根 亮輔	教務部
簿記・電卓・保健	木村 亮仁	進路指導部
簿記・コンピュータ会計	東川 直人	検定部
簿記・計算実務	岡部 睦美	入試広報部
社会・簿記・ビジネスマナー	山本 華察	教務部
世界史・ワープロ・電卓	遠藤 歩	施設部
英語・ビジネスマナー	橋本理恵子	
芸術(音楽)	岡野 貴子	
簿記・芸術(美術)	近藤 文子	
スクールカウンセラー	早坂 栄子	



先輩紹介

2019年3月に郡山学院高等専修学校を卒業して、大原簿記専門学校に進学した阿部大樹君が「令和2年度第70回税理士試験」に全受験者中で最年少合格を達成してくれました。科目合格ではなく、5科目合格の官報合格です。現在は、東京の「KPMG税理士法人」に就職して、法人向け税務サービスや申告業務などを担当しています。今後はM&Aに関するアドバイザー業務などにもチャレンジしたいそうです。

中学校の時は学校に行けない時期があり挫折を経験しましたが、郡山学院で資格を得ることで社会で活躍できるという教えのもとで簿記に挑戦しました。郡山学院3年生の時に、日商簿記1級と全経簿記上級に合格したことで「税理士試験に史上最年少で合格したい」という目標が明確になりました。そのため大学ではなく専門学校進学を選択しました。阿部大樹君は、立派に「変身」してくれました。

2019年3月卒業生
阿部 大樹



郡山学院在学中に合格した資格

日商簿記1級・全経簿記上級・全経商業簿記1級
全経工業簿記1級・全経計算実務1級・全経文書処理1級
全経電卓計算4段・全経表計算2級
全経社会人常識マナー2級・全経コンピュータ会計3級
全経法人税法3級・全経所得税法3級・全経消費税法1級
※全経計算実務1級は、最年少満点合格により文部科学大臣賞を受賞しました。

施設紹介



打合室(1F)



カウンセリング室(1F)



1年1組教室(2F)



保健室(1F)



面談室A(3F)



談話スペース(2F)



階段(1F~4F)



充実した施設や行事も魅力
生徒の笑顔輝く学習環境



非接触エレベーター

2F



1F

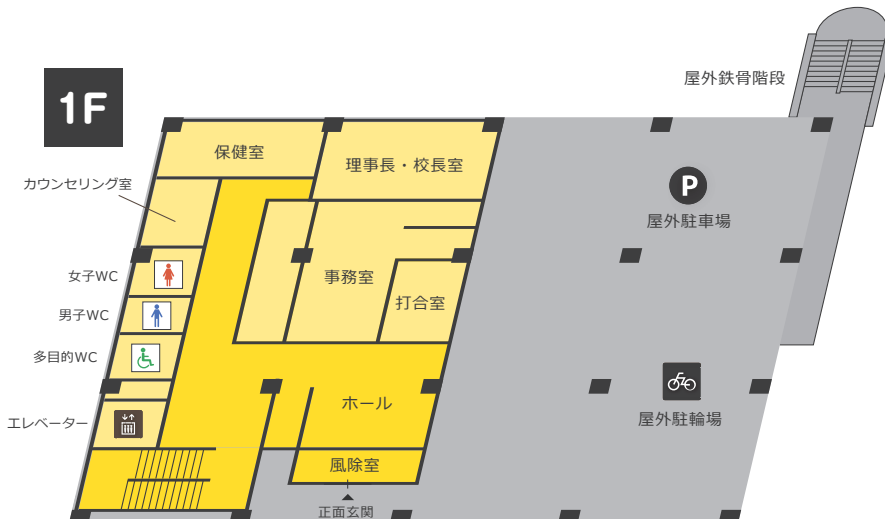

駐輪場

施設貸し出しについて

休日に使用を希望する方々に
体育館や教室は
有料でお貸しする予定です。



屋内運動施設 (4F)

4F

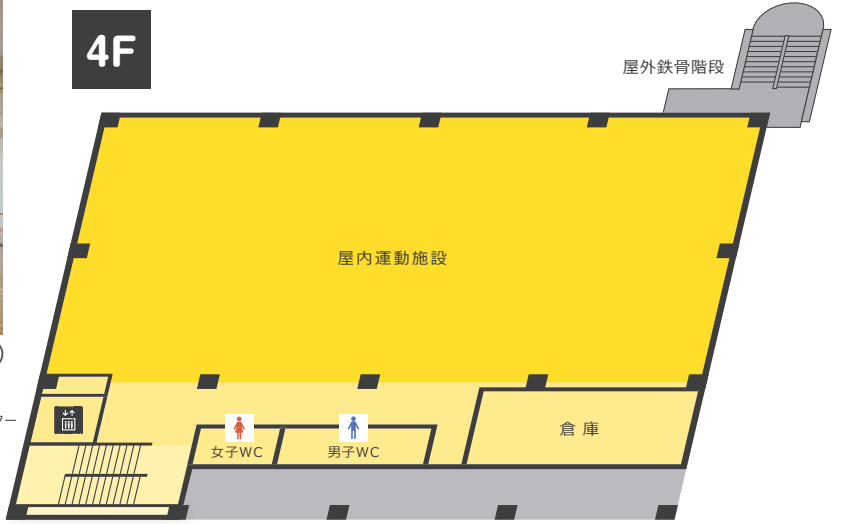

3F

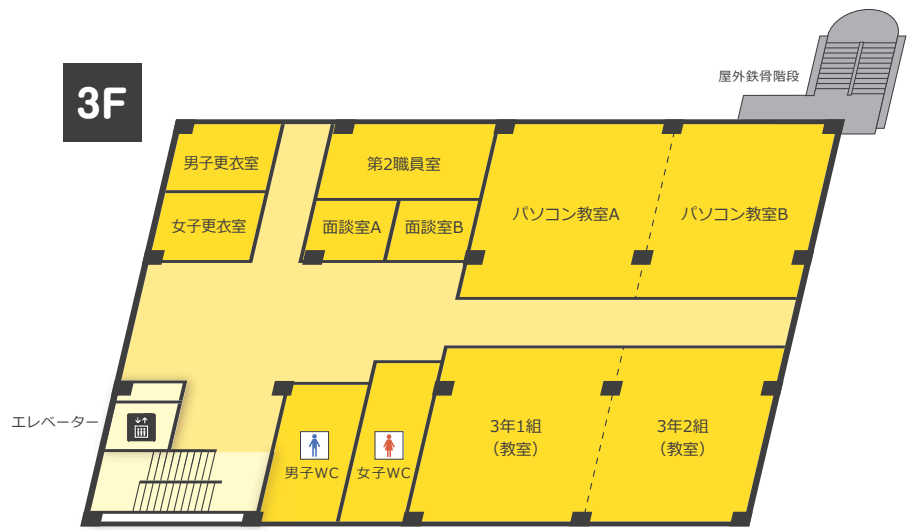

パソコン教室 A(3F)



図書室 (2F)



男子トイレ(2F)



更衣室



パソコン教室 B(3F)



職員室(2F)

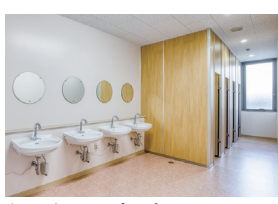

女子トイレ(2F)



郡山市イメージキャラクター
がくとくんとがくとくんの妹 おんぶちゃん



談話スペース(3F)



理事長・校長室(1F)



多目的トイレ(オストメイト対応)

オストメイト

様々な病気や事故などにより、
お腹に排泄のための
『ストーマ(人工肛門・人工膀胱)』を
造設した人を『オストメイト』といいます。

入学選考試験実施要項

	試験の特色	出願条件	出願方法
第1回 人物推薦	<p>募集予定人数 60名程度</p> <p>中学校での成績や出席状況は、問いません。本校入学後の修学意欲がみられ、出願条件を満たしていると判断できれば合格といたします。(募集予定人数を超えた場合は除く) 受験料は無料で、入学金の一部も免除されます。</p>	<ul style="list-style-type: none"> ①素行に問題がない者 ②中学校長の推薦が得られる者 ③本校主催の体験入学会等に参加している者<small>(第1回または第2回)</small> ④令和7年3月に中学校卒業見込みの者 ⑤本校のみを志願し、合格後は入学を確約できる者 	<p>出願書類に受験料(第1回人物推薦は無料)を添え、中学校を通して本校へ提出してください。 ※郵送の場合は、期日までに必着とします。</p>
第2回 専願 併願	<p>合格後は、入学を確約出来る方が対象となります。人物推薦に比べ、筆記試験と作文も実施しますので、学力面も判定の要素となります。加えて面接では、出願書類に記載されている細かい部分まで確認させていただきます。</p> <p>募集予定人数 専願・併願 第1回入試で定員(60名)に達しなかった場合のみ実施</p> <p>本校以外の学校も受験される方が対象となります。筆記試験の内容は専願に比べて、若干難易度が高くなります。入学手続き時(1次)には、入学仮申込金が30,000円のみですので、費用面では受験しやすくなっています。</p> <p>※出願者数が多い場合には、合否判定において専願での受験者を優先することとなります。</p>	<ul style="list-style-type: none"> ①素行に問題がない者 ②中学校卒業者または令和7年3月に中学校卒業見込みの者 ③本校のみを志願し、合格後は入学を確約できる者  <ul style="list-style-type: none"> ①素行に問題がない者 ②中学校卒業者または令和7年3月に中学校卒業見込みの者 	

第1回入試で不合格となった方でも第2回入試への出願は可能です。

※第3回選考試験は、第1回・第2回の選考試験で、募集定員に達していない場合のみ実施します。実施につきましては、3月以降にお問い合わせください。

[募集定員] 情報事務科 **60名** (男女共学)

出願～選考試験～合格発表

入学手続き

出願受付 | 令和6年 **11月28日(木)・29日(金)** 受付時間/① 9:00～12:00
②13:00～16:00

出願書類 | 本校指定の用紙 ※推薦書と担任所見書は本校のホームページからダウンロードしてA4コピー用紙で提出してください。
①入学願書 ②推薦書 ③担任所見書
④調査書(県立高校の様式) ⑤写真2枚(縦4cm×横3cm)
※用紙にて提出 ※1枚は入学願書に貼付し、もう1枚は裏面に中学校名・氏名を記入し提出

調査書の出席状況に関しては、10月末現在で記入のこと(中学校在籍者)

選考試験 | 令和6年 **12月9日(月)** **個人面接**
■ 受付/開始時間の30分前までに入室してください。
■ 面接/出願時に開始時間を指定します。

合格発表 | 令和6年 **12月13日(金)** 中学校へ選考結果をお届けします。合格者には入学手続き書類を直接中学校へ持参または郵送致します。※電話でのお問い合わせはご遠慮ください。

令和6年 **12月23日(月)**

までに
入学金(100,000円)を
指定口座にお振込み
ください。

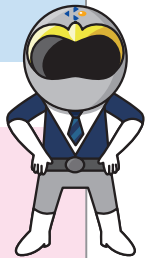

出願受付 | 令和7年 **2月12日(水)** 受付時間/① 9:00～12:00
②13:00～16:00

出願書類 | 本校指定の用紙 ※担任所見書は本校のホームページからダウンロードしてA4コピー用紙で提出してください。
①入学願書 ②担任所見書 ③調査書(県立高校の様式) ※用紙にて提出
④写真2枚(縦4cm×横3cm) ⑤受験料/10,000円
※1枚は入学願書に貼付し、もう1枚は裏面に中学校名・氏名を記入し提出 ※郵送の場合は、郵便為替にて同封

調査書の出席状況に関しては、1月末現在で記入のこと

選考試験 | 令和7年 **2月14日(金)** **作文(500字) 筆記(国語・数学) 個人面接**
①受付 9:00～9:30 ②作文 10:00～10:50 ③筆記 ■国数 11:05～11:55
④昼食 ⑤個人面接 12:30～ ※面接が終了次第、お帰りください。

合格発表 | 令和7年 **2月21日(金)** 中学校へ選考結果をお届けします。合格者には入学手続き書類を直接中学校へ持参または郵送致します。※電話でのお問い合わせはご遠慮ください。

令和7年 **3月3日(月)**

までに
入学金(150,000円)を
指定口座にお振込み
ください。



出願受付 | 令和7年 **2月12日(水)** 受付時間/① 9:00～12:00
②13:00～16:00

出願書類 | 本校指定の用紙 ※担任所見書は本校のホームページからダウンロードしてA4コピー用紙で提出してください。
①入学願書 ②担任所見書 ③調査書(県立高校の様式) ※用紙にて提出
④写真2枚(縦4cm×横3cm) ⑤受験料/10,000円
※1枚は入学願書に貼付し、もう1枚は裏面に中学校名・氏名を記入し提出 ※郵送の場合は、郵便為替にて同封

調査書の出席状況に関しては、1月末現在で記入のこと

選考試験 | 令和7年 **2月14日(金)** **作文(500字) 筆記(国語・数学) 個人面接**
①受付 9:00～9:30 ②作文 10:00～10:50 ③筆記 ■国数 11:05～11:55
④昼食 ⑤個人面接 12:30～ ※面接が終了次第、お帰りください。

合格発表 | 令和7年 **2月21日(金)** 中学校へ選考結果をお届けします。合格者には入学手続き書類を直接中学校へ持参または郵送致します。※電話でのお問い合わせはご遠慮ください。

[1次手続き]

令和7年 **3月3日(月)**
までに入学仮申込金
(30,000円)を指定口座に
お振込みください。

[2次手続き]

令和7年 **3月14日(金)**
までに入学時納入金の残高
(120,000円)を指定口座に
お振込みください。
その後、お振込み時の控えを
ご持参の上、本校まで直接
ご来校頂き、2次手続きを
してください。

※学費および諸経費の詳細につきましては、次ページをご参照ください。

学費および諸費用一覧

入学手続きに必要な費用

入試種別	入学金
人物推薦合格者	100,000円
専願合格者	150,000円
併願合格者	1次 30,000円 2次 120,000円

授業料

授業料	1期4月20日	2期7月20日	3期10月20日	4期1月20日
年間440,000円	110,000円	110,000円	110,000円	110,000円

※年間440,000円の授業料を3ヶ月毎に(4月・7月・10月・1月)の4回に分割して納入。

諸費用

保護者会費 12,000円・同窓会費 7,500円(1年時のみ)・後援会費 5,000円(1年時のみ)
 学生総合保険代 1,930円・適性検査代 680円・生徒手帳代 630円・顔写真代 650円
 健康診断 7,205円・行事費 約10,710円・検定試験受験料預かり金 20,000円 合計66,305円(物価変動により変わることがあります)

その他(制服代・教材費・修学旅行費用) ※業者の値上げにより金額が変動することがあります。

制服代(夏冬計) 約85,000円・体育用品 約23,000円・教科書代 約20,000円・電卓代金 6,000円
 (修学旅行積立金 1年生の11月頃から毎月約6,000円)

国の高等学校等就学支援金(就学支援金受給の申請をされた方のみ対象)

【判定基準の計算式】(両親合計) 市町村民税の課税標準額 × 6% - 市町村民税の調整控除の額

1ヶ月の支給額

①上記金額が154,500円未満の場合	支給額 396,000円	396,000円 ÷ 12ヶ月 = 1ヶ月 33,000円
②上記金額が154,500円以上304,200円未満の場合	支給額 118,800円	118,800円 ÷ 12ヶ月 = 1ヶ月 9,900円
③上記金額が304,200円以上の場合	支給額 0円	1ヶ月 0円

本校で年間にお支払いいただく授業料

①のご家庭の場合	440,000円 - 396,000円 = 44,000円
②のご家庭の場合	440,000円 - 118,800円 = 321,200円
③のご家庭の場合	440,000円 - 0円 = 440,000円

本校で1期ごと(4月・7月・10月・1月)にお支払いいただく授業料(1期分110,000円×4回)

①のご家庭の場合	110,000円 - 99,000円 (33,000円 × 3ヶ月分) = 11,000円	(1ヶ月あたりの計算では 約3,600円)
②のご家庭の場合	110,000円 - 29,700円 (9,900円 × 3ヶ月分) = 80,300円	(1ヶ月あたりの計算では約26,700円)
③のご家庭の場合	110,000円 - 0円 = 110,000円	(1ヶ月あたりの計算では約36,600円)

※ただし、各ご家庭の就学支援金確定の事務処理のために就学支援金を相殺しない110,000円を納入していただきます。
 就学支援金が確定したあとで、学費引落口座に相殺した金額を返還いたします。

★福島県の授業料減免措置

福島県私立高等学校等就学支援事業

国の就学支援金の他に私立学校等における保護者負担の軽減を図るための福島県立高等学校等就学支援事業があります。
 家族全員の年収額が県の定めた基準以下の場合に、授業料が免除になります。

★福島県高校生等奨学給付金制度

授業料以外の教育費負担を軽減するため、就学支援金の受給資格を有する方で生活保護受給世帯の方と非課税世帯の方に
 年額約52,600～138,000円の奨学給付金が給付されます。(返済不要)

- 福島県奨学資金制度や各種教育ローン「ジャックス」「オリコ」を利用することができます。
- 卒業後に大学・短大・専門学校へ進学する場合には、日本学生支援機構の奨学金を利用することができます。
- JRやバスなどの各種公共交通機関の定期券の購入および学割を利用することができます。

※納入いただいた納入金は返金いたしません。併願合格者の方で入学手続きを完了された併願合格者の方が、
 3月末までに入学辞退を申し出た場合には入学金以外の学費等を返還いたします。

KEISEN

併設校のご案内

併設校「ケイセン」でさらなるキャリアアップ

本校の併設校「ケイセンビジネス公務員カレッジ」では、公務員系とビジネス系の専門課程に分かれ、キャリアアップとともにより確かな就職や進路を目指すことができます。
本校の卒業生も多く進学し、それぞれの夢を実現しています。

公務員合格実績

令和5年
公務員試験
最終合格者

99名

※大卒程度、国家三種、地方初級(高卒程度)を含めた数字で掲載。 ※令和6年3月末現在

総合ビジネス学科就職率

11年連続就職率

令和5年 100%

福島県内は勿論、県外の優良企業にも続々内定!

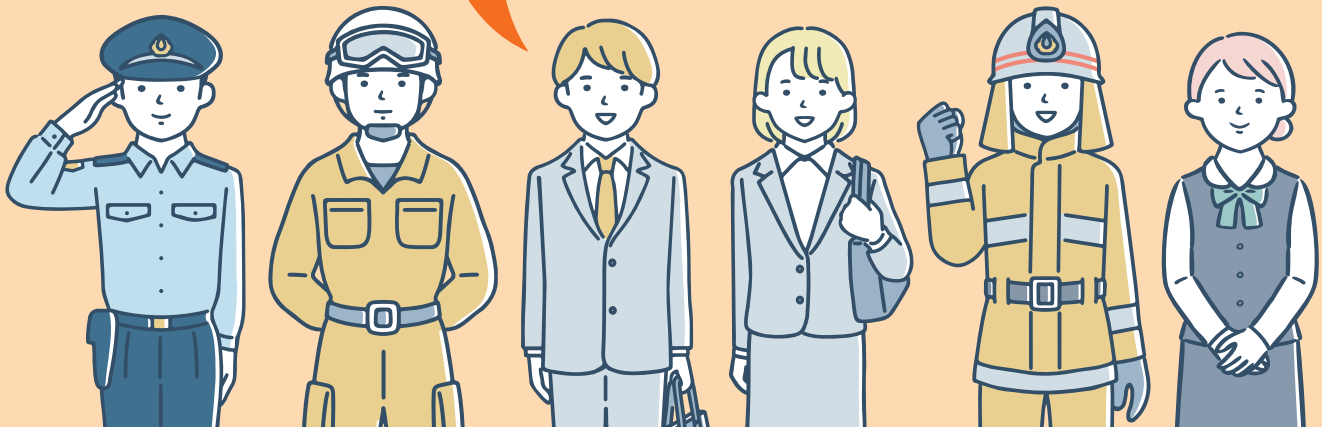

公務員系

公務員上級学科 (1年制)

行政のプロを目指すなら

行政マネジメント学科 (2年制)

着実に公務員を目指すなら

行政事務学科 (1年制)

短期間で公務員試験を目指すなら



学校法人 郡山学院

ケイセン ビジネス公務員カレッジ

〒963-8813 福島県郡山市芳賀2-3-5 TEL.024-941-1276(代)

☎ 0120-15-3759 ✉ f-info@ksen.ac.jp

詳しくはWebへ www.ksen.ac.jp ケイセン 検索



ビジネス系

総合ビジネス学科 (2年制)

資格取得でキャリアアップとともに
確かな就職を目指す





HIGH SCHOOL

郡山学院高等専修学校

〒963-8005 福島県郡山市清水台2-11-8
TEL.024-923-1400 FAX.024-923-1401
www.k-gakuin.school-info.jp/

